

# ECOLOGISCHE QUICKSCAN

*Onderzoek naar beschermde natuurwaarden  
ten behoeve van ruimtelijke ontwikkeling*



**Locatie:** Kasteellaan 2-4 Heesch

**Rapportnummer:** 2022-BE-0309

**In opdracht van:**

De heer J. Van den Hurk  
Vinkelse Bunderstraat 2a  
5383 KD Vinkel



## Colofon

### Rapportage

Brabant Eco

### Rapportnummer

2022-BE-02XX

### Opdrachtgever

J. van den Hurk

### Contactpersoon

De heer G. Bosmans  
Crijns Rentmeesters

### Locatie

Kasteellaan 2-4 Heesch

### Auteur

Thommy Baaijens

### Verantwoordelijke controle

Frenk van de Wal

### Opleverdatum

3 mei 2022



**De Lange Kant 27**  
**5061 PX Oisterwijk**  
**06-24218274**  
**www.brabanteco.nl**

Overname, verveelvoudiging of openbaarmaking van dit rapport is niet toegestaan zonder vermelding van bron.

Dit rapport is met de grootste zorg samengesteld. Desondanks aanvaardt Brabant Eco geen aansprakelijkheid voor eventuele schade voortvloeiend uit het gebruik van de resultaten van dit onderzoek door toepassing van adviezen.

# Inhoudsopgave

<b>SAMENVATTING</b> .....	<b>3</b>
<b>1. INLEIDING EN ONDERZOEK</b> .....	<b>4</b>
1.1 Aanleiding.....	4
1.2 Doelstelling .....	4
1.3 Centrale vraagstelling.....	4
1.4 Criteria.....	4
<b>2. BELEIDSKADER</b> .....	<b>5</b>
2.1 Gebiedsbescherming.....	5
2.2 Soortenbescherming.....	5
2.3 Bescherming van houtopstanden .....	7
2.4 Zorgplicht.....	7
<b>3. PLANGEBIEDSBESCHRIJVING</b> .....	<b>8</b>
3.1 Huidige situatie .....	8
3.2 Voorgenomen ontwikkeling.....	9
<b>4. PRAKTIJK ECOLOGISCHE QUICKSCAN</b> .....	<b>10</b>
4.1 Bureauonderzoek.....	10
4.2 Veldonderzoek.....	11
4.3 Beschrijving plangebied .....	11
<b>5. BESCHERMDE NATUURWAARDEN</b> .....	<b>15</b>
5.1 Gebiedsbescherming.....	15
5.2 Soortenbescherming.....	17
<b>6. RESULTATEN EN ADVIES</b> .....	<b>24</b>
6.1 Resultaten .....	24
6.2 Advies en aanbevelingen.....	24
<b>7. BRONNEN</b> .....	<b>25</b>

## SAMENVATTING

Opdrachtgever heeft concrete plannen voor de herontwikkeling van de agrarische bedrijfslocatie naar een woonlocatie aan de Kasteellaan 2-4 te Heesch.

Het voornemen is om de cultuurhistorisch waardevolle boerderij te splitsen naar twee wooneenheden. De opdrachtgever wil mogelijk ook de stallen achter de boerderij slopen of gebruiken als bijgebouw bij de woning. De grote ligboxstal wordt gesloopt en maakt plaats voor een nieuwe woningbouwkavel voor een ruimte voor ruimte woning.

Bij deze werkzaamheden is de opdrachtgever gebonden aan de Wet natuurbescherming.

Omdat overtreding van de Wet natuurbescherming op voorhand niet uitgesloten kan worden is aan Brabant Eco de opdracht gegeven voor het uitvoeren van een ecologische quickscan op de planlocatie in het kader van de voorgenomen ruimtelijke ontwikkeling.

Dit voorliggend rapport geeft een beschrijving van het plangebied en het uitgevoerde onderzoek. Daarnaast geeft dit rapport inzicht in de mogelijke knelpunten in het kader van de natuurwetgeving en -beleid en de mogelijke effecten op beschermde flora en fauna en op beschermde natuurgebieden als gevolg van het project. Het rapport kan voor de opdrachtgever als bewijsstuk dienen voor het verrichtte natuuronderzoek.

Op basis van uitgevoerd onderzoek zijn geen effecten met werkzaamheden te verwachten die van negatieve invloed zijn op de gunstige staat van instandhouding van de waargenomen soorten of mogelijk aanwezige soorten en hun functioneel leefgebied.

Natuurgebieden worden niet aangetast door de ontwikkeling in het plangebied.

Nader onderzoek of een ontheffingsaanvraag is dan ook niet nodig.

De zorgplicht is altijd van toepassing.

Natuurinclusief verbeteren wordt aanbevolen.

Thommy Baaijens en Frenk van de Wal  
Brabant Eco  
Mei 2022

### 1.1 Aanleiding

Volgens opdrachtgever Crijns Rentmeesters zal de woonboerderij aan de Kasteellaan 2-4 te Heesch worden herontwikkeld naar wonen. Het betreft het slopen van voormalige stallen voor het houden van runderen en varkens. Thans is ter plaatse nog een vergunning voor het houden van paarden aanwezig. De bedrijfswoning betreft een historische langgevelboerderij. Beoogd wordt de langgevelboerderij te splitsen in twee wooneenheden en ten westen hiervan één Ruimte voor Ruimte kavel te realiseren. Het agrarisch bouwvlak wordt wegbestemd en overtollige bebouwing gesaneerd.

Bij deze werkzaamheden is opdrachtgever gebonden aan de Wet natuurbescherming.

In opdracht heeft Brabant Eco een ecologische quickscan uitgevoerd voor de planlocatie in het kader van de voorgenomen ruimtelijke ontwikkeling.

### 1.2 Doelstelling

Het doel van dit verkennend onderzoek is om vast te stellen of de geplande ontwikkeling mogelijk effect heeft op de beschermde flora en fauna en op beschermde natuurgebieden. Er wordt een eerste inzicht verkregen in de mogelijke effecten op deze beschermde natuurwaarden in en om het plangebied en de mogelijke vervolgstappen die moeten worden ondernomen met betrekking tot aanvullend veldonderzoek, nader effectonderzoek en nadere procedures. Het doel van dit onderzoek is het vaststellen of uitsluiten van aanwezigheid van beschermde soorten die zijn opgenomen in paragraaf 3.1, 3.2 en 3.3 van de Wet natuurbescherming.

Naast soorten die bijzondere bescherming genieten, geldt er een algemene zorgplicht om planten en dieren niet onnodig te verstoren. Daarom dienen flora en fauna en eventuele effecten in kaart gebracht te worden om deze te kunnen toetsen aan de natuurwetgeving.

Dit rapport geeft inzicht in de mogelijke knelpunten in het kader van natuurwetgeving en -beleid en de mogelijke effecten als gevolg van het project en kan voor de opdrachtgever als bewijsstuk dienen voor het verrichtte natuuronderzoek.

### 1.3 Centrale vraagstelling

Is de voorgenomen ontwikkeling op basis van de gevonden resultaten in strijd met de natuurwetgeving en dienen eventuele vervolgstappen genomen te worden voordat met de uitvoering gestart kan worden?

### 1.4 Criteria

Op dit natuuronderzoek zijn de volgende criteria van toepassing:

- Het onderzoek is uitgevoerd door deskundige ecologen volgens de definitie van de Rijksdienst voor ondernemend Nederland (ecologisch deskundige/RVO.nl).
- Het onderzoek is uitgevoerd door een onafhankelijk bureau. Brabant Eco en Frenk van de Wal verklaren hierbij geen enkel belang te hebben in de uitkomst van dit onderzoek.
- De resultaten zijn zo objectief en betrouwbaar mogelijk verkregen.
- Het onderzoek voldoet aan de interne proces- en kwaliteitseisen van Brabant Eco.

De Wet natuurbescherming is de Nederlandse wet die de bescherming van natuurgebieden en soorten regelt. Met deze wet worden de Europese natuurbeschermingsrichtlijnen (de vogel- en habitatrichtlijn) zo helder mogelijk geïmplementeerd. Bovendien sluit het instrumentarium van de Wet natuurbescherming aan op het huidige omgevingsrecht en de toekomstige Omgevingswet. Het eerste aanspreekpunt voor de aanvraag van een omgevingsvergunning is de gemeente. De bevoegdheden om te toetsen aan de Wet natuurbescherming is bij de provincie gelegd. Het uitgangspunt van de wet is dat er geen schade mag worden toegebracht aan beschermde dieren of planten, tenzij dit nadrukkelijk is toegestaan.

### 2.1 Gebiedsbescherming

#### 2.1.1 Natura 2000

Natura 2000 is een Europees netwerk van beschermde natuurgebieden. In Nederland worden deze gebieden aangewezen binnen de EU-vogelrichtlijn en de EU-habitatrichtlijn. In Natura 2000 gebieden worden bepaalde diersoorten en hun natuurlijke leefomgeving beschermd om de biodiversiteit te behouden. In het opgestelde beheerplan wordt beschreven hoe de instandhoudingsdoelstellingen bereikt dienen te worden. Nederland heeft ruim 160 Natura 2000 gebieden.

#### 2.1.2 Natuurnetwerk Nederland (NNN)

Het Natuurnetwerk Nederland (NNN), vroeger de Ecologische hoofdstructuur genoemd (EHS), is het Nederlandse netwerk van bestaande en nieuw aan te leggen natuurgebieden. Het bestaat uit gebieden die samen een netwerk vormen door Nederland waar de natuur voorrang heeft. Het netwerk helpt voorkomen dat planten en dieren in geïsoleerde gebieden uitsterven en dat natuurgebieden hun waarde verliezen. In het NNN geldt het 'nee, tenzij' principe. Dit houdt in dat ruimtelijke ingrepen niet zijn toegestaan, tenzij er geen alternatieven zijn en er sprake is van een groot openbaar belang. De effecten van de ingreep moeten bovendien worden gecompenseerd. Naast ongeveer 20 Nationale parken, meren, rivieren en de kustzone van de Noordzee en de Waddenzee vallen alle Natura 2000 gebieden onder het NNN. De landbouwgebieden worden beheerd volgens agrarisch natuurbeheer.

### 2.2 Soortenbescherming

De Wet natuurbescherming beschermt de in Nederland voorkomende wilde planten- en diersoorten via een zogenaamde zorgplicht. Voor deze beschermde soorten is het uitgangspunt dat activiteiten moeten worden voorkomen die deze beschermde soorten aantasten. Wanneer dit niet mogelijk is, dan is het uitvoeren van een dergelijke activiteit alleen toegestaan met een ontheffing van de provincie.

#### 2.2.1 Beschermde planten en dieren

De Wet natuurbescherming kent drie algemene beschermingsregimes waarin de voorschriften van de Vogelrichtlijn, Habitatrichtlijn en twee verdragen (Bern en Bonn) zijn geïmplementeerd en waarin aanvullende voorschriften zijn gesteld voor de dier- en plantensoorten die niet onder die specifieke voorschriften vallen, maar wel bescherming behoeven. Elk van deze beschermingsregimes kent zijn eigen verbodsbepalingen en vereisten voor vrijstelling of ontheffing van de verboden. Om af te mogen wijken van de verbodsbepalingen via een ontheffing of vrijstelling moet aan drie criteria zijn voldaan:

- Ten eerste mag alleen van de verbodsbepaling afgeweken worden als er geen andere bevredigende oplossing voor de handeling mogelijk is.

- Ten tweede moet tegenover de afwijking van het verbod een in de wet genoemd belang staan. De wet geeft voor de verschillende beschermingsregimes aan wat die belangen zijn zoals volksgezondheid of openbare veiligheid.
- Tenslotte mag de ingreep geen afbreuk doen aan de staat van instandhouding van de soort.

Als aan deze drie vereisten voldaan is kan een ontheffing worden verleend. Voor een aantal handelingen zijn bovendien vrijstellingen mogelijk, bijvoorbeeld in de vorm van een provinciale verordening of een gedragscode. Bij het besluit of een afwijking van het verbod kan worden toegestaan, wordt evenwel niet naar de gevolgen van deze afwijking voor het individuele plant of dier gekeken, maar naar de gevolgen voor de instandhouding van de betrokken soort. Wel zal rekening gehouden moeten worden met de zorgplicht en het dierenwelzijn.

### **2.2.2 EU-Vogelrichtlijn**

Het doel van de Vogelrichtlijn is het in stand houden van alle natuurlijke, in Europa in het wild levende, vogelsoorten. De Vogelrichtlijn vereist dat EU-lidstaten alle nodige maatregelen nemen om de populatie van alle vogelsoorten op een niveau te houden of te brengen, dat met name beantwoordt aan de ecologische, wetenschappelijke en culturele eisen. Daarnaast moeten de lidstaten alle nodige maatregelen nemen om voor deze vogels een 'voldoende gevarieerdheid van leefgebieden en een voldoende omvang ervan te beschermen, in stand te houden of te herstellen'. De richtlijn is dus van toepassing op vogels, hun eieren, hun nesten en ook hun leefgebieden. De EU-Vogelrichtlijn is in 1981 van kracht geworden.

De Wet natuurbescherming bevat een aantal verboden handelingen die van toepassing zijn op alle inheemse vogels. Deze verboden gelden in heel Nederland.

De wet verbiedt:

- Het opzettelijk doden of vangen van vogels (artikel 3.1 lid 1);
- Het opzettelijk vernielen of beschadigen van nesten, rustplaatsen en eieren van vogels, of het wegnemen van nesten (artikel 3.1 lid 2);
- Het rapen en onder zich hebben van eieren van vogels (artikel 3.1 lid 3);
- Het opzettelijk storen van vogels (artikel 3.1 lid 4);
- Het bezit, het vervoer en de handel in vogels, dood of levend, dan wel delen of producten daarvan (artikel 3.2).

Van de soorten die beschermd worden onder de Vogelrichtlijn is geen limitatieve lijst beschikbaar. Het gaat om ca. 700 soorten die van nature voorkomen op het grondgebied van de Europese Unie. In de praktijk betreft het alle soorten die in Nederland als broedvogel, standvogel, wintergast of doortrekker aanwezig kunnen zijn, met uitzondering van exoten. Op alle vogels is het beschermingsregime van paragraaf 3.1 van de Wet natuurbescherming van toepassing.

### **2.2.3 EU-Habitatrichtlijn**

Het doel van de Habitatrichtlijn is het waarborgen van de biologische diversiteit in de Europese Unie door de natuurlijke habitat en wilde dier- en plantensoorten die van Europees belang zijn in een gunstige staat van instandhouding te behouden of te herstellen. Dit zijn soorten die genoemd zijn in bijlage IV van de Habitatrichtlijn, bijlage II van het Verdrag van Bern en bijlage I van het Verdrag van Bonn, voor zover hun natuurlijke verspreidingsgebied zich in Nederland bevindt. Op deze soorten (zie bijlage 2) is het beschermingsregime van paragraaf 3.2 van de Wet natuurbescherming van toepassing. De EU-Habitatrichtlijn is in 1992 van kracht geworden.

### **2.2.4 Overig beschermde soorten**

Dit zijn soorten genoemd in bijlage A van de Wet natuurbescherming. Het gaat hier om de bescherming van zoogdieren, amfibieën, reptielen, vissen, dagvlinders, libellen, kevers en vaatplanten voorkomend in Nederland. Het betreft een limitatieve lijst (zie bijlage 3). De beschermde status van soorten kan per provincie verschillen. Provincies hebben de bevoegdheid om bij provinciale verordening vrijstelling te verlenen voor nationaal beschermde soorten. Er is dan geen ontheffing nodig voor werkzaamheden. Voor soorten die niet in de bijlagen van de Wet natuurbescherming worden genoemd, fungeert de zorgplichtbepaling (artikel 1.11 Wet natuurbescherming) als vangnet. Op grond van deze bepaling moeten schadelijke handelingen voor alle in het wild levende dieren en planten en hun directe leefomgeving in

beginsel achterwege worden gelaten, dan wel moeten maatregelen worden genomen om schadelijke gevolgen (zoveel mogelijk) te voorkomen.

Beschermingsregime soorten Vogelrichtlijn § 3.1 Wn	Beschermingsregime soorten Habitatrichtlijn § 3.2 Wn	Beschermingsregime andere soorten § 3.3 Wn
Art 3.1 lid 1 Het is verboden in het wild levende vogels opzettelijk te doden of te vangen.	Art 3.5 lid 1 Het is verboden soorten in hun natuurlijke verspreidingsgebied opzettelijk te doden of te vangen	Art 3.10 lid 1a Het is verboden soorten opzettelijk te doden of te vangen
Art 3.1 lid 2 Het is verboden opzettelijk nesten, rustplaatsen en eieren van vogels te vernielen of te beschadigen, of nesten van vogels weg te nemen	Art 3.5 lid 4 Het is verboden de voortplantingsplaatsen of rustplaatsen van dieren te beschadigen of te vernielen	Art 3.10 lid 1b Het is verboden de vaste voortplantingsplaatsen of rustplaatsen van dieren opzettelijk te beschadigen of te vernielen
Art 3.1 lid 3 Het is verboden eieren te rapen en deze onder zich te hebben	Art 3.5 lid 3 Het is verboden eieren van dieren in de natuur opzettelijk te vernielen of te rapen	Niet van toepassing
Art 3.1 lid 4 en lid 5 Het is verboden vogels opzettelijk te storen, tenzij de storing niet van wezenlijke invloed is op de staat van instandhouding van de desbetreffende vogelsoort	Art 3.5 lid 2 Het is verboden dieren opzettelijk te verstoren	Niet van toepassing
Niet van toepassing	Art 3.5 lid 5 Het is verboden plantensoorten in hun natuurlijke verspreidingsgebied opzettelijk te plukken en te verzamelen, af te snijden, te ontwortelen of te vernielen	Art 3.10 lid 1c Het is verboden plantensoorten in hun natuurlijke verspreidingsgebied opzettelijk te plukken en te verzamelen, af te snijden, te ontwortelen of te vernielen

Tabel: Beschermingsregime van de Wet natuurbescherming

## 2.3 Bescherming van houtopstanden

De belangrijkste elementen m.b.t. de bescherming van houtopstanden zijn de meldingsplicht, de herplantplicht en het kapverbod. De provincies bepalen welke gegevens bij een melding moeten worden aangeleverd. Als het gaat om beplantingen van bomen groter dan 10 are of als het een rijbeplanting betreft die uit meer dan 20 bomen bestaat, dan valt bos, mits het buiten de bebouwde kom ligt, onder de Wet natuurbescherming. De gemeente kan voor de Wet natuurbescherming een andere 'bebouwde kom Wet natuurbescherming' vaststellen dan de bebouwde kom volgens de Wegenverkeerswet.

## 2.4 Zorgplicht

Voor alle in het wild levende planten en dieren, ook niet wettelijk beschermde soorten, kent de Wet natuurbescherming een zorgplicht. Deze zorgplicht houdt in dat eenieder voldoende zorg in acht moet nemen voor het in het wild levende planten en dieren, alsmede voor hun leefomgeving. Dit betekent dat handelingen (of het nalaten hiervan) waarvan men weet, of redelijkerwijs kan vermoeden, dat ze nadelig zijn voor planten en/of dieren, niet mogen worden uitgevoerd.

### 3.1 Huidige situatie

De planlocatie is gelegen aan de Kasteellaan 2-4 ten zuidwesten van de kern van Heesch in de gemeente Bernheze. Bernheze is een gemeente in de provincie Noord-Brabant en heeft een totale oppervlakte van 90,41 km<sup>2</sup>. De gemeente telt 31.763 inwoners (1 januari 2021) en bestaat uit de plaatsen Heesch, Heeswijk-Dinther, Loosbroek, Nistelrode, Vinkel en Vorstenbosch. Heesch is het grootste dorp van de gemeente, met een inwoneraantal van 13.975. Het wordt aan de noordzijde begrensd door de A59.

Het plangebied maakt onderdeel uit van een buurtschap genaamd Berkt, waar het huis en landgoed De Berkt ligt. De directe omgeving van het plangebied bestaat voornamelijk uit boerderijwoningen, agrarische percelen en bedrijfsbestemmingen.

De ligging van het plangebied in de ruimere omgeving is weergegeven in onderstaande afbeelding.



Satellietfoto omgeving plangebied, planlocatie is rood omcirkeld. Bron: Google Earth.

Het plangebied bestaat voornamelijk uit verschillende gebouwen. Het terrein is verhard met betonklinkers tussen de gebouwen in, en rondom de woning is ook een gecultiveerde tuin aanwezig. Op onderstaande afbeelding wordt het plangebied globaal aangegeven.

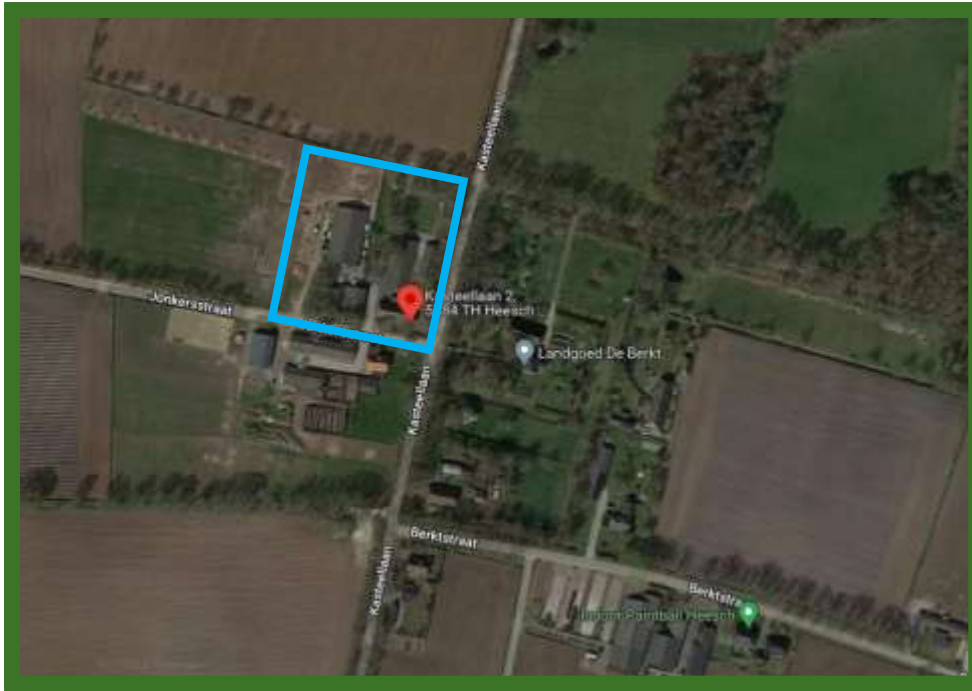

Globaal omliggende planlocatie in blauw. Bron: Google Earth.

### 3.2 Voorgenomen ontwikkeling

Het plan van opdrachtgever is de agrarische bedrijfslocatie te laten herontwikkelen naar een woonlocatie aan de kasteellaan 2-4 te Heesch. Het voornemen is om de cultuurhistorisch waardevolle boerderij te splitsen naar twee wooneenheden. De opdrachtgever wil ook de mogelijkheid hebben de stallen achter te boerderij te slopen of eventueel te gebruiken als bijgebouw bij de woning. Verder wordt de grote ligboxenstal gesloopt en op de plaats een nieuwe woningbouwkavel voor een ruimte voor ruimte woning te realiseren.

Een ecologische quickscan is de eerste stap van ecologisch onderzoek dat uitgevoerd wordt in het kader van een ruimtelijke ingreep. Een aanvraag voor een omgevingsvergunning wordt getoetst aan de Wet natuurbescherming. In het kader van deze wet is het noodzakelijk te weten welke flora- en faunasoorten potentieel voorkomen in het plangebied. Naast het effect op beschermde soorten kan het nodig zijn om onderzoek te verrichten naar eventuele negatieve effecten van de ingreep op de kwaliteit van beschermde gebieden in de omgeving. Bij een ecologische quickscan worden de ecologische waarden van een omgeving in kaart gebracht middels een bureaustudie en veldonderzoek. De ingreep wordt goed en duidelijk omschreven. Er worden eventueel mitigerende en compenserende maatregelen aanbevolen waarmee de overtreding van de Wet natuurbescherming voorkomen wordt.

De ecologische quickscan, ook wel quickscan flora en fauna genoemd, geeft de mogelijke effecten van een ruimtelijke ingreep weer op beschermde planten en dieren. Door middel van een quickscan worden de volgende vragen beantwoord:

- Welke beschermde soorten (flora en fauna) zijn in het plangebied aanwezig?
- Wat zijn de effecten van de voorgenomen plannen op deze aanwezige soorten?
- Wordt de Wet natuurbescherming overtreden?
- Welke mogelijkheden zijn er om negatieve effecten op de beschermde soorten te minimaliseren of te voorkomen?
- Is er een aanvullend onderzoek nodig naar soorten of functies?
- Is het noodzakelijk om voor de voorgenomen plannen een ontheffing van de Wet natuurbescherming aan te vragen bij de provincie Noord-Brabant?

De quickscan flora en fauna is een toets van de ecologische potenties van het plangebied en de directe omgeving en betreft geen volwaardig specifiek soortenonderzoek. Er zijn in dit onderzoek geen inventarisaties uitgevoerd van soorten en soortgroepen. Een ecologische inventarisatie bestaat uit meerdere veldbezoeken gedurende de voor de soortgroep meest gunstige periode van het jaar.

### 4.1 Bureauonderzoek

Het bureauonderzoek heeft zich gericht op bekende ruimtelijke plannen, zowel lokaal, provinciaal, nationaal als Europees. Door middel van literatuuronderzoek is onderzocht of zich in de nabijheid van de planlocatie gebieden bevinden die beschermd zijn in het kader van de natuurwetgeving en is er een inschatting gemaakt op het voorkomen van beschermde soorten. Hierbij is gebruik gemaakt van de database quickscanhulp.nl (bijlage 1), aangevuld met gegevens uit relevante recente verspreidingsatlassen en actuele websites, onder andere RAVON, Sovon, FLORON en Waarneming.nl.

NDFP Verspreidingsatlas is een naslagwerk met afbeeldingen en informatie over duizenden soorten die in de Nederlandse natuur voorkomen. De verspreidingskaarten worden gemaakt met gevalideerde gegevens uit de Nationale Databank Flora en Fauna. De inhoud van de atlas wordt mede verzorgd door zes verenigingen en stichtingen: de Nederlandse Mycologische Vereniging (NMV), FLORON, het Landelijk Informatiecentrum Kranswieren (LIK) en stichting ANEMOON, stichting RAVON en de Zoogdierverseniging.

Voor de gebiedsgerichte bescherming is onderzoek uitgevoerd naar aanwezigheid van relevante natuurterreinen in de omgeving, het betreft de Natura 2000 gebieden en het Natuurnetwerk Nederland (NNN). Daarvoor is o.a. gebruik gemaakt van de website van het Ministerie van Landbouw, Natuur en Voedselkwaliteit en die van de provincie Noord-Brabant

## 4.2 Veldonderzoek

Op maandag 25 april 2022 in de ochtend hebben medewerker ecologie Thommy Baaijens en ecooog Frenk van de Wal in het kader van het natuurwaardenonderzoek het veldonderzoek uitgevoerd aan het plangebied en de directe omgeving. De weersomstandigheden waren bewolkt met een noordoostenwind met windkracht 3 en droog. De gemiddelde temperatuur lag rond de 9 graden Celsius. Het onderzoek vond dus onder koude lenteachtige omstandigheden plaats, waarin weinig natuurwaarden actief zijn.

Tijdens het veldonderzoek werd de ecologische potentie van de locatie en de directe omgeving in relatie met het mogelijk voorkomen van beschermde soorten onderzocht. Op de locatie werden alle aanwezige habitats opgenomen. De aanwezige habitats tijdens het veldbezoek en de waarnemingen uit het NDFP werden vergeleken met de habitatvereisten van beschermde planten- en diersoorten. Hierdoor werd ingeschat welke soorten potentieel voorkomen. Daarbij zijn de in het plangebied aanwezige ruimtelijke structuren en ecotopen geïnventariseerd. Naast de biotopen zijn directe en indirecte aanwijzingen opgenomen die kunnen duiden op het voorkomen van beschermde soorten. Behalve het fysiek aantreffen van exemplaren van soorten is er ook gelet op bijv. hollen, uitwerpselen, prooiresten, braakballen vraat-, loop- en veegsporen. Deze waarnemingen zijn bij de beoordeling betrokken. Op basis van deze vergelijking en expert judgement is beoordeeld welke van deze soorten in het plangebied kunnen voorkomen. De bebouwing is zowel aan de binnenzijde als buitenzijde uitgebreid visueel onderzocht.

## 4.3 Beschrijving plangebied

Het plangebied bestaat uit een cultuurhistorische langgevelboerderij met gecultiveerde tuin, en daaromheen zes (voormalig) agrarische bedrijfsgebouwen. Hierbij gaat het om varkensstallen, een kapschuur, een werktuigenloods en een ligboxenstal. Op de locatie was voorheen dan ook een gemengd bedrijf aanwezig, maar hier is al geruime tijd geen sprake meer van. Op de volgende pagina staat een satellietfoto van het plangebied, waarbij de verschillende bouwen genummerd zijn. Het volledige plangebied bevindt zich in het blauwe vlak, en de individuele gebouwen in het rode vlak.



Satellietfoto plangebied. Bron: Google Earth

De langgevelboerderij (1) bestaat uit witgeschilderde bakstenen met een deels riet- en pannendak. De achterzijde is gemaakt van betonstenen en het gebouw beschikt verder ook uit luiken naast de ramen. In de muren bevinden zich open stootvoegen. De woning is cultuurhistorisch en zal niet gesloopt worden.



*De langgevelboerderij*

Gebouw nummer (2) is de kapschuur. De kapschuur is halfsteens met kalkzandstenen en daarboven aan de kopgevels houten planken. Het betreft een aan een zijde open constructie met een golfplaten dak op houten spanten en houten gordingen. Momenteel wordt de kapschuur gebruikt voor opslag. Ook bevinden er zich paardenboxen in de kapschuur. In het gebouw zijn drie verlaten duivennesten aangetroffen.



*De kapschuur*



*Binnenzijde kapschuur*

De voormalige varkensstal (3) bestaat uit muren van kalkzandstenen met een golfplaten dak dat geïsoleerd is met dupanel platen. De muren zijn met spouw welke zonder openingen zoals stootvoegen, naden of kieren. Het gebouw wordt momenteel gebruikt als opslag en garage.



Varkensstal



Binnenzijde gebouw 3

Gebouw nummer (4) heeft een muur van damwandprofielen, een golfplaten dak met een ondergrond van beton. Dit gebouw is niet geïsoleerd en aan een zijde volledig open. Aan de zuidelijke kopgevel van het gebouw groeit tegen de muur op een blauwe regen. Aan de achterzijde (westen) is een hondenkooi aangebouwd. Het gebouw wordt gebruikt voor stalling.



Gebouw met hondenstal en blauwe regen



Voorzijde gebouw 4

De voormalig ligboxenstal (5) heeft een muur van bakstenen en een golfplaten dak. Aan de binnenzijde bevinden zich stalen spanten met houten gordingen. Het gebouw is niet geïsoleerd. Het gebouw is bereikbaar door een grote staldeur aan de voorzijde (zuiden) met daarnaast kleinere deuren van het voormalige tanklokaal. De stal is de laatste jaren gebruikt als paardenstal en op het moment van veldbezoek als opslag.



Voormalig ligboxenstal



Binnenzijde stal 5

Gebouw nummer (6) heeft een damwandmuur die niet geïsoleerd is, en een golfplaten dak. Op het moment van veldbezoek was dit gebouw volledig leeg en werd bezemschoon gehouden. Nummer (7) is een weiland dat afgemaakt is als paddock.



*Gebouw met damwandmuur*



*Paddock*

Het gebouw met nummer (8) is een voormalige zeugenstal, heeft een kalkzandstenenmuur met spouw en een golfplaten dak dat geïsoleerd is met dupanel. Momenteel wordt het gebouw gebruikt als opslagruimte, staat grotendeels leeg en wordt bezemschoon gehouden. De kopgevel is van damwandprofielen.



*Voorzijde gebouw nummer 8*



*Binnenzijde gebouw 8*

Het erf van, rond en naar de stallen is verhard met betonklinkers. Daarnaast is een en ander groen aangeplant met beukenhaag, hazelaar, rododendron en rode esdoorns. Alle erfbeplanting blijft behouden. Aan de westzijde van het plangebied, naast de voormalige ligboxenstal bevindt zich de ondergrond in de vorm van beton van een voormalige sleufsilos en mestvaalt. Deze zullen bij de sloop ook verwijderd worden.

## 5. BESCHERMDE NATUURWAARDEN

Het volledig overzicht van de output van beschermde soorten van tabel 2 en 3 en vogels met mogelijk jaarrond beschermde nesten is door middel van quickscanhulp.nl opgenomen in bijlage 1. Bijlage 2 is een opsomming van beschermde soorten onder paragraaf 3.2 van de wet natuurbescherming. Bijlage 3 geeft een opsomming van de beschermde soorten onder paragraaf 3.3. Bij het veldonderzoek is het plangebied onderzocht op het voorkomen van beschermde soorten of resten hiervan. Er is met name geïnspecteerd op potentiële groei-, rust-, nest-, en verblijfplaatsen voor beschermde soorten.

Per soortgroep wordt in onderstaande beschreven welke soorten er zijn waargenomen tijdens veldbezoek, welke soorten voorkomen in de omgeving, welke soorten worden verwacht in het plangebied, en welke effecten (mogelijk) aan de orde zijn.

### 5.1 Gebiedsbescherming

#### 5.1.1 Natura 2000

Het plangebied ligt op minimaal 13 kilometer afstand van gronden die tot Natura 2000 gebied Vlijmens Ven, Moerputten & Bossche Broek behoren. Op onderstaande afbeelding wordt de ligging van Natura 2000 gebieden in de omgeving van het plangebied weergegeven. De ligging van het plangebied wordt met een rode cirkel aangegeven. Natura 2000 gebieden zijn in geel aangegeven.

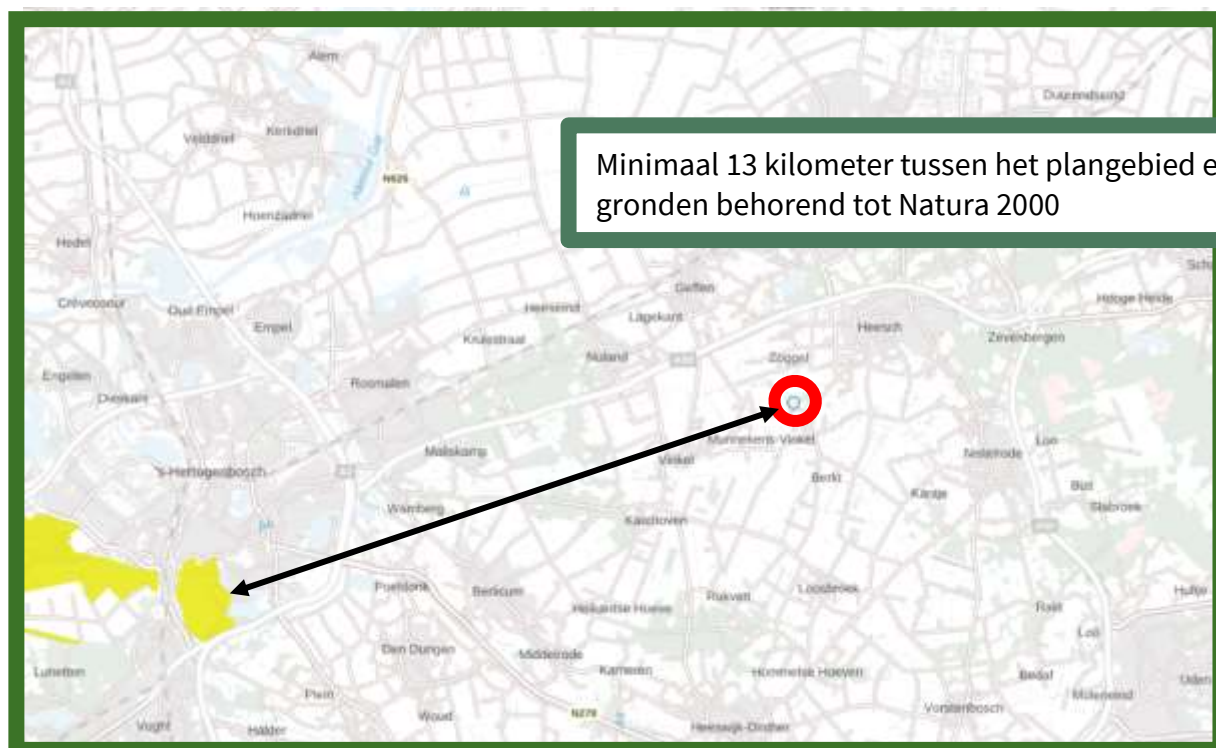

*Natura 2000 gebieden. De afstand tussen het plangebied en Natura 2000 is met een pijl aangegeven. Bron: Atlasleefomgeving.*

Doordat het plangebied buiten het Natura 2000 gebied ligt kunnen alleen effecten optreden als gevolg van externe werking. Ten aanzien van Natura 2000 gebieden dient er o.a. zekerheid geboden te worden betreffende het niet optreden van een verslechtering van de kwaliteit van de natuurlijke habitats en de habitats van soorten. Gezien de aard en omvang van het voornemen, de locatie, de effectafstand tot Natura 2000 gebieden en het effectbereik, zijn externe effecten op voorhand uit te sluiten. Een Aerius berekening kan dit staven.

### 5.1.2 Natuurnetwerk Nederland

Het plangebied ligt op minimaal 40 meter afstand van gronden die tot het Natuurnetwerk Nederland behoren. Op onderstaande afbeelding wordt de ligging van het Natuurnetwerk Nederland in de omgeving van het plangebied weergegeven. De ligging van het plangebied wordt met een rode cirkel aangegeven. De NNN gebieden in de kleuren groen, blauw en bruin.



Natuur Netwerk Nederland gebieden. De afstand tussen het plangebied en NNN is met een pijl aangegeven. Bron: Kaartbank Brabant.

In of in de directe nabijheid van een NNN-gebied zijn geen ontwikkelingen toegestaan die de 'wezenlijke kenmerken of waarden' aantasten. Het plangebied ligt niet in, of direct aangrenzend aan het NNN-gebied. De significante aanpassing van en negatieve effecten door externe werking op de wezenlijke kenmerken en waarden van de NNN zijn, gezien de omvang, de aard, het effectbereik en de locatie van het voornemen, op voorhand uit te sluiten.

### 5.1.3 Conclusie

Het plangebied behoort niet tot het Natuurnetwerk Nederland of Natura 2000 gebied. Vanwege de ligging buiten het Natuurnetwerk Nederland, leiden de voorgenomen activiteiten niet tot wettelijke consequenties. Het is niet aannemelijk dat de voorgenomen activiteiten een negatief effect hebben op instandhoudingsdoelen van Natura 2000 gebied. Een toets met compensatieplicht is daarmee niet aan de orde.

## 5.2 Soortenbescherming

### 5.2.1 Flora

Volgens de NDFF, project Kasteellaan, met nummer BE-0309 d.d. 16-04-2022 (bijlage 1) zijn er 2 beschermde plantensoorten waargenomen binnen een straal 5 kilometer van het plangebied. Deze planten staan op de rode lijst en zijn sinds 1 januari 2017 wettelijk beschermd. Deze beschermde plantensoorten zijn te vinden in de onderstaande tabel.

Soort	Afstand plangebied	Habitat
<b>Kartuizer anjer</b>	5 km	Grasland, in bermen en op rotsachtige plaatsen
<b>Kluwenklokje</b>	5 km	Rivierdijken en op grazige plekken in bermen

Het plangebied bestaat naast de bebouwing en verharding uit een gecultiveerde tuin en biedt vanwege de inrichting, het beheer en gebruik geen geschikt habitat voor beschermde plantensoorten. Ondanks gericht zoeken zijn tijdens het veldbezoek geen beschermde plantensoorten waargenomen.

#### Conclusie

Vanwege het ontbreken van geschikte habitats is het voorkomen van beschermde plantensoorten in het plangebied uit te sluiten. De aanwezige vegetatie wordt niet verwijderd, dus eventuele mogelijkheden voor deze planten worden niet opgeofferd.

### 5.2.2 Zoogdieren

Volgens de NDFF zijn er 18 zoogdiersoorten aangetroffen binnen een straal van 5 kilometer rond het plangebied. Hiertoe behoren 9 vleermuissoorten, 3 marterachtigen en 6 overige soorten.

#### Vleermuizen

Alle soorten vleermuizen vallen onder de groep strikt beschermde soorten. Dit betekent dat ze beschermd zijn tegen verstoring van vaste rust- en verblijfplaatsen. Onder deze vaste rust- en verblijfplaatsen wordt verstaan: 'het gehele systeem waarvan een populatie gebruik maakt tijdens de jaarcyclus van de soort'. Dit houdt in dat niet alleen verblijfplaatsen, maar ook belangrijke verbindingen hiertussen (vlieg- en foerageerroutes) beschermd zijn. Voor alle vleermuissoorten geldt geen vrijstelling of ontheffingsverlening indien het puur gaat om een ruimtelijke ontwikkeling en inrichting. De checklist vleermuisprotocol 2021 geeft voor gebouwen de volgende drie aandachtspunten: Zijn er potentieel aanwezige ruimtes voor winter-, kraam-, zomer- en paarverblijfplaatsen, zijn er sporen van aanwezigheid en is er sprake van een foerageergebied? De vleermuissoorten die volgens het NDFF zijn waargenomen binnen een straal van 5 kilometer zijn te vinden in de onderstaande tabel.

Vleermuis soort	Afstand plangebied	Habitat en bescherming
<b>Franjestaart</b>	5 km	Vooraf bomen, strikt beschermd
<b>Gewone dwergvleermuis</b>	5 km	Vooraf bebouwing, strikt beschermd
<b>Gewone grootoorvleermuis</b>	5 km	Soms bebouwing, soms bomen, strikt beschermd
<b>Grijze grootoorvleermuis</b>	5 km	Vooraf bebouwing, strikt beschermd
<b>Kleine dwergvleermuis</b>	5 km	Vooraf bebouwing, soms bomen, strikt beschermd
<b>Laatvlieger</b>	5 km	Vaak bebouwing, strikt beschermd
<b>Meervleermuis</b>	5 km	Vooraf bebouwing, strikt beschermd
<b>Rosse vleermuis</b>	5 km	Vooraf bomen, strikt beschermd
<b>Ruige dwergvleermuis</b>	5 km	Vooraf bomen, strikt beschermd

Het plangebied is beoordeeld op de geschiktheid als vleermuishabitat. Er zijn vleermuizen die in bomen hun verblijfplaatsen onderhouden en soorten die in gebouwen verblijven. In het plangebied zijn geen bomen met geschikte stamdiameter, holtes, gaten of loshangende schors waarin vleermuizen mogelijk verblijfplaatsen kunnen hebben. Ook worden er geen bomen en andere vegetatie verwijderd.

Vleermuisverblijfplaatsen in bebouwing kunnen aangetroffen worden onder dakpannen, tussen dakbeschot, boeiboorden, onder gevelbekleding, in spleten en kieren in muren of in de spouw door open stootvoegen.

Gebouw bewonende vleermuizen kunnen verblijven in nauwe ruimtes zoals de spouwmuur, tussen de dakpannen en het dakbeschot, achter de gevelplaten, achter dakranden en onder loodslabben. De open stootvoegen in de woning zouden eventueel geschikt kunnen zijn voor vleermuizen om verblijfplaatsen te hebben. De woning blijft behouden waardoor eventuele verblijfplaatsen in deze ook behouden blijven. De te slopen bedrijfsgebouwen zijn vooral zodanig open en zonder mogelijkheden voor vleermuizen, zoals de gebouwen 2,4, 5 en 6. Deze gebouwen zijn niet geïsoleerd en hebben geen spouw of dakbeschot waar vleermuizen verblijfplaatsen zouden kunnen hebben.

De voormalige varkensstallen 3 en 8 zijn de enige te slopen gebouwen met een spouwmuur. Deze is zonder openingen als stootvoegen, gaten of kieren en de randen zijn volledig aangesmeerd dat het voor vleermuizen onmogelijk is om toegang te hebben. De kozijnen van ramen en deuren zijn passend in de muren en de spouw is afgedekt met een muurplaat. Ook de golven van het dak zijn aangesmeerd en daardoor gesloten.



*Aangesloten dakrand*

Ook zijn er geen andere potentiële verblijfplaatsen van vleermuizen, zoals een holle ruimte achter een vensterluik, dakpan, loodslab, windveer of boeiboord, in de te slopen gebouwen waargenomen. Uitwerpselen, dode dieren of prooiresten die zouden kunnen duiden op de aanwezigheid van bewonende vleermuizen ontbreken.

Vleermuizen oriënteren zich op lijnvormige elementen in het landschap zoals bomenlanen, kanalen of houtwallen, om zich te verplaatsen van verblijfplaats naar foerageergebieden. In het plangebied zelf zijn geen lijnvormige elementen aanwezig die kunnen dienen als vliegroute voor vleermuizen.

Het is niet uitgesloten dat de bomenlaan aan de Kasteellaan fungeert als vaste vlieg- en foerageerroute voor vleermuizen. Het plangebied vormt aan de randen foerageergebied van redelijke kwaliteit voor vleermuizen. Met de beoogde herontwikkeling blijven alle groenstructuren behouden en worden nadien versterkt door de landschappelijke inpassing. De foerageermogelijkheden voor vleermuizen zullen daarmee verbeteren.

Alle structuren waren goed toegankelijk en visueel goed te onderzoeken.

**Marterachtigen**

Marterachtigen hebben voor hun overleving drie zaken nodig: dekking, verbinding en rustplaatsen. Deze dieren zijn vooral 's nachts actief waardoor het fysiek aantreffen van individuen tijdens een veldbezoek zeer onwaarschijnlijk is. Bij onderzoek naar marters wordt daarom vooral gekeken naar sporen van de aanwezigheid van marters. De aanwezigheid van de marterachtigen verraad zich vaak door uitwerpselen, prooiresten en stank. De marterachtigen die volgens het NDFP aanwezig kunnen zijn binnen een straal van 5 kilometer rond het plangebied zijn te vinden in de onderstaande tabel.

Marter soort	Afstand plangebied	Bescherming
<b>Bunzing</b>	1 km	Beschermd
<b>Das</b>	1 km	Beschermd
<b>Wezel</b>	5 km	Beschermd

De ruigte langs de slootkant en ook de houtwallen zouden schuilplaatsen of foerageergelegenheden kunnen herbergen voor kleine marterachtigen zoals de bunzing of wezel.

Doordat de bestaande houtwallen en verdere vegetatie in en rond het plangebied behouden zullen worden, zullen er altijd rustige hoekjes met dekking aanwezig zijn waar de dieren heen kunnen vluchten. In de nieuwe situatie blijven deze schuilhoekjes en vegetatie bestaan en door de landschappelijke inpassing en zal het leefgebied van de kleine marterachtigen verbeteren.

De aanwezigheid van marterachtigen verraad zich vaak door uitwerpselen, prooiresten en stank. Tijdens het veldbezoek is gelet op sporen van aanwezigheid van voornoemde marterachtigen. Er zijn geen aanwijzingen gevonden die duiden op aanwezigheid van deze.

Het plangebied is daarom geen essentieel onderdeel van de leefomgeving van marterachtigen en de werkzaamheden hebben geen negatief effect op aanwezige soorten.

**Overige beschermde soorten**

De overige beschermde soorten omvatten vooral knaagdieren en algemeen voorkomende soorten. Sommige van deze soorten zijn beschermd, maar een aantal van deze soorten vallen er in de provincie Noord-Brabant tot de vrijgestelde soorten. Voor soorten uit deze categorie betekent dat bij ruimtelijke ontwikkeling er geen ontheffing hoeft te worden gevraagd en dat rust- of verblijfplaatsen verwijderd mogen worden, wanneer geen andere bevredigende oplossing bestaat. Het is echter wel noodzakelijk om voldoende zorg te dragen voor de aanwezige individuen en al het redelijkerwijs mogelijke dient gedaan te worden om het doden van individuen te voorkomen. In de onderstaande tabel zijn de overige beschermde zoogdiersoorten te vinden die volgens het NDFP zijn waargenomen binnen een straal van 5 kilometer rond het plangebied.

Overige soort	Afstand plangebied	Bescherming
<b>Eekhoorn</b>	1 km	Beschermd
<b>Egel</b>	1 km	Vrijgesteld
<b>Wolf</b>	1 km	Beschermd
<b>Haas</b>	1 km	Vrijgesteld
<b>Konijn</b>	1 km	Vrijgesteld
<b>Rosse Woelmuis</b>	1 km	Vrijgesteld

Er zijn geen eekhoornnesten waargenomen in het plangebied. Het is daardoor uit te sluiten dat het plangebied essentieel onderdeel is van de habitat van een eekhoorn. Ook voor wolven is het een volledig ongeschikt leefgebied. Het is zeer aannemelijk dat er een enkel individu van een beschermde soort in de planlocatie kan worden aangetroffen, zoals egel, mol, veldmuis en bepaalde spitsmuizen. Deze soorten zijn weliswaar beschermd, maar behoren in de provincie Noord-Brabant tot de vrijgestelde soorten.

### **Conclusie**

Door uitvoering van de voorgenomen activiteiten wordt geen vleermuis verstoord, verwond of gedood en wordt er geen rust- of verblijfplaats beschadigd of vernield. Er is dus geen ontheffing nodig voor deze soortgroep.

In de omgeving van het plangebied is en blijft voldoende geschikt foerageergebied aanwezig voor vleermuizen. De bomen blijven behouden waardoor vleermuizen in het plangebied kunnen blijven foerageren. De werkzaamheden hebben geen significant negatief effecten op foerageergebieden van vleermuizen.

In het plangebied komen geen marterachtigen voor. Daarnaast is het uit te sluiten het plangebied onderdeel is van de essentiële leefomgeving van eekhoorns en wolven. Het is mogelijk dat er een enkele individu van een vrijgestelde soort aanwezig is in het plangebied. De zorgplicht is altijd van kracht. Tijdens het veldbezoek zijn geen beschermde zoogdieren waargenomen.

### **5.2.3 Vogels**

In de Wet natuurbescherming worden alle broedende vogels strikt beschermd op grond van de Vogelrichtlijn waardoor alle bewoonde nesten in het broedseizoen vallen onder de bescherming van deze wet.

De Wet natuurbescherming hanteert geen standaardperiode voor het broedseizoen, maar voor de volledigheid wordt vaak gesproken van half maart tot half juli. Van belang is of een broedgeval aanwezig is, ongeacht de periode. Men dient daarom gedurende kap- en sloopwerkzaamheden rekening te houden met het broedseizoen van vogels. Overtreding van verbodsbepalingen ten aanzien van vogels wordt voorkomen door bepaalde werkzaamheden buiten het broedseizoen uit te voeren. Van een aantal vogelsoorten worden de nesten ook buiten het broedseizoen beschermd. De zogenaamde 'Jaarrond beschermde verblijfplaatsen'. Als deze nesten door een ruimtelijke ontwikkeling verdwijnen, kan afhankelijk van de soort die het nest gebruikt, een ontheffingsaanvraag noodzakelijk zijn. De bescherming van vogels kan worden opgedeeld in 5 categorieën.

#### **Categorie 1-4**

De eerste 4 categorieën betreffen vogels welke zeer honkvast broeden en (1-4) of welke zelf niet of nauwelijks in staat zijn om een eigen nest te bouwen (4). De vogelsoorten die volgens het NDFF zijn waargenomen in een straal van 5 kilometer rond het plangebied zijn te vinden in de onderstaande tabel.

<b>Soort</b>	<b>Afstand plangebied</b>	<b>Bescherming categorie* en habitat</b>
<b>Boomvalk</b>	1 km	4, boom bewonend
<b>Buizerd</b>	1 km	4, boom bewonend
<b>Gierzwaluw</b>	1 km	2, gebouw bewonend
<b>Grote gele kwikstaart</b>	5 km	3, boom of gebouw bewonend
<b>Havik</b>	1 km	4, boom bewonend
<b>Huismus</b>	1 km	2, gebouw bewonend
<b>Kerkuil</b>	1 km	3, gebouw bewonend
<b>Ooievaar</b>	5 km	3, boom of gebouw bewonend
<b>Ransuil</b>	1 km	4, boom bewonend
<b>Roek</b>	1 km	2, boom bewonend
<b>Slechtvalk</b>	5 km	3, gebouw bewonend
<b>Sperwer</b>	1 km	4, boom bewonend
<b>Steenuil</b>	1 km	1, gebouw bewonend
<b>Wespendief</b>	5 km	4, boom bewonend

\* Op de volgende categorieën gelden de verbodsbepalingen van de Wet natuurbescherming het gehele seizoen:

1. Nesten die, behalve gedurende het broedseizoen als nest, buiten het broedseizoen in gebruik zijn als vaste rust- en verblijfplaats.
2. Nesten van koloniebroeders die elk broedseizoen op dezelfde plaats broeden en die daarin zeer honkvast zijn of afhankelijk van bebouwing of biotoop. De (fysieke) voorwaarden voor de nestplaats zijn vaak zeer specifiek en limitatief beschikbaar.
3. Nesten van vogels, zijnde geen koloniebroeders, die elk broedseizoen op dezelfde plaats broeden en die daarin zeer honkvast zijn of afhankelijk van bebouwing. De (fysieke) voorwaarden voor de nestplaats zijn vaak zeer specifiek en limitatief beschikbaar.
4. Vogels die jaar in jaar uit gebruik maken van hetzelfde nest en die zelf niet of nauwelijks in staat zijn een nest te bouwen.

## **Uilen**

Steenuil en kerkuil schuwen de menselijke omgeving niet en broeden ook onder daken en op zolders van huizen, loodsen en schuren, maar waarbij de aanwezigheid van geschikt foerageergebied in de directe omgeving noodzakelijk is. Nest- en rustplaatsen van steenuil en kerkuil zijn jaarrond beschermd. Binnen het plangebied zijn geen nest- of roestplaatsen van uilen waargenomen. Er is uitgekeken naar de aanwezigheid van kerkuil en steenuil zoals braakballen, krijtsporen tegen muren of rui veren. Er zijn geen sporen van aanwezigheid van uilen aangetroffen.

## **Huismus**

Vanwege de beperkte actieradius (enkele honderden meters) van Huismus (Baijens et al. 2005) zijn drie essentiële onderdelen van het leefgebied van belang voor de Huismus: nestlocatie, habitat met voedselaanbod en beschutting. Alle voorzieningen dienen dichtbij elkaar te liggen. Bij voorkeur binnen een straal van enkele honderden meters van het plangebied. Er zijn tijdens het veldbezoek geen huismussen gezien. In de tijd van rund vee op het terrein werd er voer gemorst, waardoor er meer mussen aanwezig waren. Dit niet meer het geval, waardoor de mussen verdwenen zijn.

De foerageermogelijkheden en eventuele nestmogelijkheden ter plekke voor de huismus zullen naar verwachting niet afnemen met het slopen van de gebouwen. Het woonhuis met tuin en hagen zullen immers geschikt blijven voor de huismussen.

### **Categorie 5**

Categorie 5- soorten zijn alleen jaarrond beschermd als zwaarwegende feiten of ecologische omstandigheden dat rechtvaardigen. In het algemeen geldt niet zozeer de bescherming van de nestplek zelf, maar meer de schaarste van dit type nestgelegenheid. Het betreft voornamelijk holenbroeders of vogels die een groot nest bouwen als zwarte kraai of ekster, waarvan enkele andere soorten vogels gebruik maken die niet in staat zijn om zelfstandig een nest te bouwen. (bijv. ransuil, torenvalk en boomvalk). Tijdens het veldbezoek zijn uit deze categorie geen nesten in bomen in het plangebied aangetroffen. Ook zijn geen bomen met geschikte holtes aanwezig.

### **Overige Vogelrichtlijnsoorten**

In het plangebied zijn mogelijkheden voor nestgelegenheid voor overige vogelrichtlijnsoorten waarvan de nesten alleen gedurende het broedseizoen beschermd zijn. Er is in het plangebied weinig geschikt opgaand groen aanwezig waarin algemene vogelrichtlijnsoorten broedgelegenheid vinden. Nest- en foerageergelegenheid voor overige tuin-, - en struweelvogels zullen met de voorgenomen ontwikkelingen niet afnemen.

### **Conclusie**

In het plangebied zijn verschillende gebouwen aanwezig, maar geen van deze gebouwen is geschikt als nestlocatie voor beschermde vogelsoorten.

Er zijn tijdens het veldbezoek geen nesten in bomen waargenomen waarvan beschermde soorten gebruik kunnen maken. De beukenhaag en andere struiken bieden wel schuil- en foerageer mogelijkheden voor kleine vogelsoorten. De vegetatie in het plangebied blijft.

Er zullen geen vaste rust- en verblijfplaatsen van huismussen, gierzwaluwen, uilen of roofvogels verloren gaan en er worden geen verbodsbepalingen uit de Wet Natuurbescherming overtreden. Een ontheffingsaanvraag is niet noodzakelijk.

De aanwezigheid van algemene broedende vogelsoorten als duif en merel is bijna nooit uit te sluiten omdat deze soorten in struiken en onder kleine afdakjes als een uitstekende dakrand kunnen broeden. Een negatief effect op deze soorten is echter betrekkelijk eenvoudig te voorkomen door buiten het broedseizoen te werken. De planlocatie was visueel goed te onderzoeken.

## **5.2.4 Amfibieën, reptielen, vissen, vlinders en libellen**

### **Amfibieën, vissen en reptielen**

Amfibieën, reptielen en vissen zijn gedurende een groot deel van hun leven afhankelijk van waterstructuren. Vooral tijdens het voortplantingsseizoen is het erg belangrijk om waterstructuren in plangebieden te

onderzoeken op de aanwezigheid reptielen en amfibieën die de waterstructuren als voortplantingslocatie gebruiken. Hierbij gaat het bij amfibieën en reptielen om een waterstructuur van maximaal 1,5 meter diep. De soorten die volgens het NDFF zijn waargenomen in een straal van 5 kilometer rond het plangebied zijn te vinden in de onderstaande tabel.

Soort	Afstand plangebied	Soortgroep en bescherming
<b>Alpenwatersalamander</b>	5 km	Amfibieën, beschermd
<b>Bastaardkikker</b>	5 km	Amfibieën, beschermd
<b>Knoflookpad</b>	5 km	Amfibieën, beschermd
<b>Kamsalamander</b>	5 km	Amfibieën, beschermd
<b>Poelkikker</b>	5 km	Amfibieën, beschermd
<b>Levendbarende hagedis</b>	5 km	Reptielen, beschermd
<b>Muurhagedis</b>	5 km	Reptielen, beschermd
<b>Grote modderkruiper</b>	5 km	Vissen, beschermd

De aanwezigheid van deze beschermde soorten is uit te sluiten. Beschermde amfibie- of vissoorten zullen geen gebruik maken van het plangebied als voortplantingsgebied, de ontwikkeling is land gebonden en er zullen geen waterstructuren worden aangetast. Aan de overkant van het plangebied is water aanwezig waar eventuele amfibieën gebruik van kunnen maken. In theorie zou het mogelijk zijn dat er in het plangebied enkele algemene amfibiesoorten, zoals de bruine kikker of gewone pad in landfase voorkomen. Hoewel deze soorten beschermd zijn, worden ze niet bedreigd in hen voorkomen en staan ze vermeld als vrijgestelde soorten in de provincie Noord-Brabant.

Voor het opzettelijk doden of vangen en voor het opzettelijk beschadigen of vernielen van vaste voortplantingsplaatsen of rustplaatsen wordt vrijstelling verleend als de handeling verband houdt met ruimtelijke inrichting of ontwikkeling van gebieden. Dit is hier van toepassing. Het is echter wel noodzakelijk om voldoende zorg te dragen voor de aanwezige individuen en al het redelijkerwijs mogelijke dient te worden gedaan om het doden van individuen te voorkomen. De ingreep leidt niet tot een overtreding van de Wet natuurbescherming voor deze soortengroepen. Nader onderzoek is niet noodzakelijk.

#### **Vlinders en libellen**

Volgens de NDFF zijn er 2 dagvlindersoorten, 1 libellensoort en 1 nachtvlindersoort waargenomen binnen een straal van 5 kilometer rond het plangebied. Deze soorten zijn te vinden in de onderstaande tabel.

Soort	Afstand plangebied	Soortgroep en habitat
<b>Beekrombout</b>	5 km	Libellen, beken
<b>Grote vos</b>	5 km	Dagvlinders, vochtige open bossen, waardplant: iep, kers en wilgen
<b>Iepenpage</b>	5 km	Dagvlinders, vochtige bossen, bosranden, parken en grotere tuinen, waardplant: iep, gladde iep en ruwe iep
<b>Teunisbloempijlstaart</b>	5 km	Nachtvlinder, vochtige bossen en bosranden, waardplant: teunisbloem, wilgenroosje, basterdwederik en kattenstaart

In het plangebied ontbreken specifieke biotopen en waardplanten voor beschermde libellen en dagvlinders.

#### **Overige soorten**

Er zijn in een straal van vijf kilometer om het plangebied geen waarnemingen van overige beschermde soorten.

Overige beschermde soorten insecten zijn afhankelijk van bijzondere habitattypen als oude (eiken)bossen met boomholtes en rottend hout, of onvervuilde, voedselarme wateren met specifieke vegetaties. Deze biotopen zijn niet aanwezig in het plangebied en de directe omgeving.

**Conclusie**

In het plangebied is geen geschikt leefgebied voor beschermde dagvlinders en libellen en deze zijn tijdens het veldbezoek ook niet waargenomen. Het voorkomen van beschermde dagvlinders en libellen kan uitgesloten worden. Ook voor overige soorten ongewervelden zoals beschermde kevers, kreeften of slakken vormt het plangebied geen geschikt habitat. Het plangebied biedt uitsluitend leefgebied voor algemene vlinder- en (zwervende) libellensoorten en overige algemene soorten ongewervelden. Door het ontbreken aan oppervlaktewater in het plangebied is het voorkomen van beschermde vissoorten uit te sluiten.

Zoals beschreven betreft de onderhavige ecologische quickscan een momentopname van de actuele situatie.

### 6.1 Resultaten

Op basis van de uitgevoerde quickscan wordt geconcludeerd dat er geen beschermde flora en fauna in het plangebied voorkomen. Met de sloop van de gebouwen zijn geen overtredingen te verwachten ten aanzien van de Wet natuurbescherming. De te slopen gebouwen bestaan grotendeels uit ongeschikt materiaal voor verblijf- schuil- en nestplaatsen van beschermde diersoorten.

Er zijn geen overtredingen te verwachten ten aanzien van de Wet natuurbescherming met de sloop van de gebouwen. Door de geplande sloop zullen de schuil- en foerageermogelijkheden voor verschillende diersoorten niet afnemen.

Door de locatie na de bouw geheel planologische in te passen en natuurinclusief te bouwen zal het leefgebied van genoemde soorten worden verbeterd.

### 6.2 Advies en aanbevelingen

#### **Nader onderzoek**

Op basis van het veldonderzoek en de analyse van de bestaande situatie kan het voorkomen van beschermde flora en fauna worden uitgesloten. Hierdoor wordt dan ook niet aanbevolen om een nadere inventarisatie door middel van extra veldonderzoek uit te voeren.

#### **Wet natuurbescherming**

- De ingreep zal naar verwachting niet leiden tot verlies van leefgebied van beschermde soorten. De ingreep heeft geen invloed op de gunstige staat van instandhouding. Een ontheffing Wet natuurbescherming is daarom niet noodzakelijk.
- Voor alle beschermde, inheemse (ook de algemeen voorkomende) vogelsoorten geldt vanuit de Wet natuurbescherming een verbod op handelingen die nesten, vaste rust-of verblijfplaatsen of eieren beschadigen of verstoren. In de praktijk betekent dit dat versturende werkzaamheden alleen buiten het broedseizoen uitgevoerd mogen worden (15 maart - 15 juli). Van belang is of een broedgeval verstoord wordt, ongeacht de datum. Werkzaamheden binnen het broedseizoen zijn mogelijk indien is vastgesteld dat er met de werkzaamheden geen nesten van broedvogels worden verstoord.
- In de nabije omgeving van het plangebied komen geen Natura 2000 gebieden voor. Het is met de voorgenomen werkzaamheden echter niet uit te sluiten dat deze leiden tot een verhoging van stikstofdepositie op een Natura 2.000 gebied. Voor de ingreep dient daarom een Aerius berekening te worden uitgevoerd.
- In het kader van de zorgplicht dient men tijdens de uitvoering van werkzaamheden alert te zijn op aanwezige fauna en daarbij, indien noodzakelijk, mitigerende maatregelen te treffen.
- Bij onvoorziene omstandigheden dient er direct contact opgenomen te worden met een ter zake deskundige.

#### **Natuurinclusief bouwen**

Diverse fauna soorten staan onder druk door steeds verder afnemende broed- en nestgelegenheid. Natuurinclusief bouwen is een verzamelterm voor tal van maatregelen en manieren om natuur te integreren bij de bouw van woningen, kantoren en andere gebouwen. Natuurinclusief bouwen bevordert de biodiversiteit en ons leefklimaat.

Vogelbescherming Nederland heeft een checklist ontwikkeld, waarmee iedere bouwonderneming zijn projecten en de directe omgeving natuurvriendelijker kan maken.

([www.checklistgroenbouwen.nl](http://www.checklistgroenbouwen.nl)).

Daarnaast zijn er op de website [www.bouwnatuurinclusief.nl](http://www.bouwnatuurinclusief.nl) veel tips om natuurinclusief te bouwen.

Voor de ontwikkeling van het plangebied aan de Kasteellaan 2-4 raden wij de volgende natuurinclusieve maatregelen aan:

- Veel vleermuissoorten zijn afhankelijk van bebouwing als nestgelegenheid, maar onze huizen en verdere bebouwing worden steeds dichter. Vleermuizen kunnen zelf geen nest bouwen, maar maken gebruik van al bestaande holtes, zoals spleten en spouwen. Ze verblijven op verschillende plekken, afhankelijk van de periode van het jaar en de functie (zoals winter- of kraamverblijfplaats). Door het plaatsen van in metselstenen worden vleermuizen enorm geholpen bij het bieden van een verblijfplaats. Naast het plaatsen van vleermuisvoorzieningen kunt u ook ruimtes in het gebouw vrijlaten voor vleermuizen. Denk hierbij aan open stootvoegen om de spouw toegankelijk te maken, ruimte achter de gevelbetimmering te laten of ruimte maken in (dubbele) daklijsten.
- Bij de aanleg van groenstructuren in het plangebied worden bij voorkeur inheems (streekeigen) groen aangeplant. Groei en bloei van deze planten en de momenten waarop rupsen, bijen of vogels sterk van hun blad, nectar en stuifmeel afhankelijk zijn, zijn op elkaar afgestemd. Dit is een belangrijk verschil met uitheemse soorten, die vaak eerder en te vroeg uitlopen/bloeien. De voorkeur gaat uit naar en bes- en nootdragende struiken zoals sporkehout (vuilboom), Gelderse roos, wilde kardinaalsmuts, lijsterbes, hondsroos, sleedoorn of hazelaar. Deze zijn ten gunste van foerageerfuncties voor vogels, maar ook kleine knaagdieren, insecten en insectenetters zoals vleermuizen zullen hiervan profiteren. Huismussen zullen schuilgelegenheid vinden in stekelige struiken zoals bijv. (groenblijvende) hulst of meidoorn. Lindebomen trekken tijdens hun relatief lange bloeitijd grote aantallen insecten aan, en dus ook eerdergenoemde insectenetters.
- Gezien de achtergelegen landerijen is het aanbevolen een uilenkast te bevestigen aan de woning of een boom. Dit wordt aangeraden altijd te doen in overleg met de lokale uilenwerkgroep. <https://www.ivn.nl/afdeling/bernheze/uilenwerkgroep>

### **Websites**

[kaartbank.brabant.nl](http://kaartbank.brabant.nl)  
[www.atlasleefomgeving.nl](http://www.atlasleefomgeving.nl)  
[www.brabant.nl](http://www.brabant.nl)  
[www.floron.nl](http://www.floron.nl)  
[www.ivn.nl](http://www.ivn.nl)  
[www.natuurmonumenten.nl](http://www.natuurmonumenten.nl)  
[www.natura2000.nl](http://www.natura2000.nl)  
[www.NDFF.nl](http://www.NDFF.nl)  
[www.ravon.nl](http://www.ravon.nl)  
[www.rijksoverheid.nl](http://www.rijksoverheid.nl)  
[www.sovon.nl](http://www.sovon.nl)  
[www.verspreidingsatlas.nl](http://www.verspreidingsatlas.nl)  
[www.vivarapro.nl](http://www.vivarapro.nl)  
[www.vogelbescherming.nl](http://www.vogelbescherming.nl)  
[www.wetnatuurbescherming.nl](http://www.wetnatuurbescherming.nl)  
[www.wikipedia.nl](http://www.wikipedia.nl)

### **Andere bronnen**

Checklist vleermuisprotocol  
Limpens et al., 2014, 2017  
Baijens et al., 2005  
Netwerk groene bureaus

### **Bijlagen**

Bijlage 1: de verspreidingslijst van NDFF  
Bijlage 2: de beschermde soortenlijst par 3.2 Wet natuurbescherming  
Bijlage 3: de beschermde soortenlijst par 3.3 Wet natuurbescherming